

# Towbar

## 6896

Jaguar/Range Rover

- E-Pace
- Evoque

09/2017->  
12/2018->

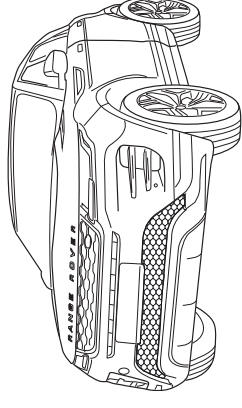
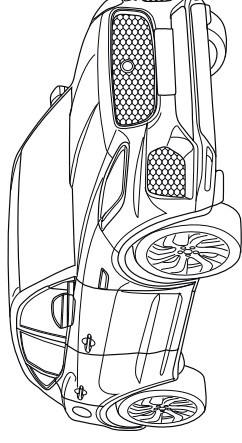

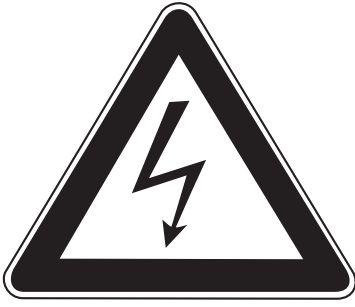

#### NL

- \* Inbouwen in een high-voltage elektrische auto of in een hybride auto mag uitsluitend door gekwalificeerd personeel geschieden.
- \* De voorgeschreven kwalificaties variëren naar gelang het gebied.
- \* Neem de plaatselijk geldende wetgeving en de wettelijk voorgeschreven richtlijnen met betrekking tot service aan elektrische voertuigen in acht.
- \* Het niet in acht nemen van deze instructie kan tot ernstig letsel en dood leiden.

#### GB

- \* Fitting in a HV electric car or hybrid vehicle must only be done by qualified personnel.
- \* The required qualifications may vary depending on the region.
- \* Please observe the local legislation and legal directives relating to service to electric vehicles.

\* Disregarding these instructions may lead to serious injuries or death.

#### D

- \* Der Einbau in ein HV Elektrofahrzeug/ Hybrid darf nur von qualifiziertem Personal durchgeführt werden.
- \* Die erforderlichen Qualifikationen variieren je nach Region.
- \* Beachten Sie die örtlichen Gesetze und gesetzlichen Richtlinien bezüglich Elektrofahrzeug-Service.
- \* Das Missachten dieser Anweisung kann zu schweren Verletzungen oder zum Tod führen.

#### F

- \* Le montage dans un véhicule électrique haute tension (HV) ou un véhicule hybride ne peut être fait que par du personnel qualifié.
- \* Les qualifications requises sont variées selon la région.
- \* Respectez les lois locales et les directives légales pour le service aux véhicules électriques.
- \* Le non-respect de ces instructions peut provoquer des blessures graves ou entraîner la mort.

#### S

- \* Monteringen i ett HS-elfordon eller ett hybridfordon få endast genomföras av kvalificerad personal.
- \* Vilken kvalifikation som krävs kan variera från

region till region.

\* Beakta alla lagar och bestämmelser som gäller i respektive land samt alla lagliga direktiv som gäller för servicearbeten på elfordon.

\* Om detta inte beaktas finns risk för mycket allvarlig kroppsskada eller livsfara.

#### DK

- \* Indbygningen i et HV elektrisk køretøj eller hybridkøretøj må kun gennemføres af kvalificeret personale.
- \* De krævede kvalifikationer varierer afhængigt af regionen.
- \* Læs og overhold de lokale love og de lovmæssige bestemmelser vedr. service af elektriske køretøjer.
- \* En manglende overholdelse af denne instruktion kan føre til alvorlige kvæstelser, evt. med døden til følge.

#### E

- \* La instalación en un vehículo híbrido o en un vehículo eléctrico de alto voltaje solo puede ser realizada por personal cualificado.
- \* Las calificaciones varían según la región.
- \* Tenga en cuenta las leyes locales y las pautas legales con respecto al servicio del vehículo eléctrico.
- \* Si no se siguen estas instrucciones, se pueden producir lesiones graves o la muerte.

\* Wymagane kwalifikacje mogą różnić się

zależnie od regionu, w którym dokonywany

jest montaż.

\* Wymagane jest przestrzeganie lokalnych prze-

pisów prawnych i dyrektyw dotyczących serwi-

su pojazdów z napędem elektrycznym.

Nieprzestrzeganie powyższych wskazań może grozi-

cić zkimi urazami ciała lub utratą życia.

**SF**

\* Asennuksen korkeajännitesähkötönteuvoon (HV) tai hybridijätteen saamista varten pätevä henkilöstö.

\* Vaadittava pätevyys vaihtelee maakohittaisesti.

\* Noudata sähköjätteen huolto-ohjeita.

\* Tämä ohje on laiminnin osittain alustava ja ka-

van luokan mukaan talokaut.

**CZ**

\* Vestavbu do elektrovozidla na vysoké napětí nebo do hybridního vozidla může provádět pouze kvalifikovaný personál.

\* Die daného státu se nezbytně požadovaná kvalifikace liší.

\* Při servisu v místních zákonech a zákonných

postupujte dle místních zákonů a zákonných

směrníc.

\* Nedodržování těchto pokynů může mít za

následek vážné úrazy a smrt.

**I**

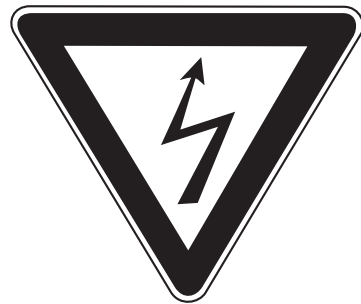

\* L'installazione in un'automobile ibrida oppure in un'automobile elettrica ad alta tensione (HV) può essere eseguita esclusivamente da parte di personale qualificato.

\* Le qualificazioni necessarie variano da regione

a regione.

\* Tenere conto delle leggi e delle direttive valide

a livello locale in relazione all'assistenza per le

auto elettriche.

\* La mancata osservanza di queste istruzioni può

causare lesioni gravi oppure la morte.

**PL**

\* Montaż w pojeździe z napędem elektrycznym (HV) lub z napędem hybrydowym może zostać wykonany wyłącznie przez wykwalifikowany personel.

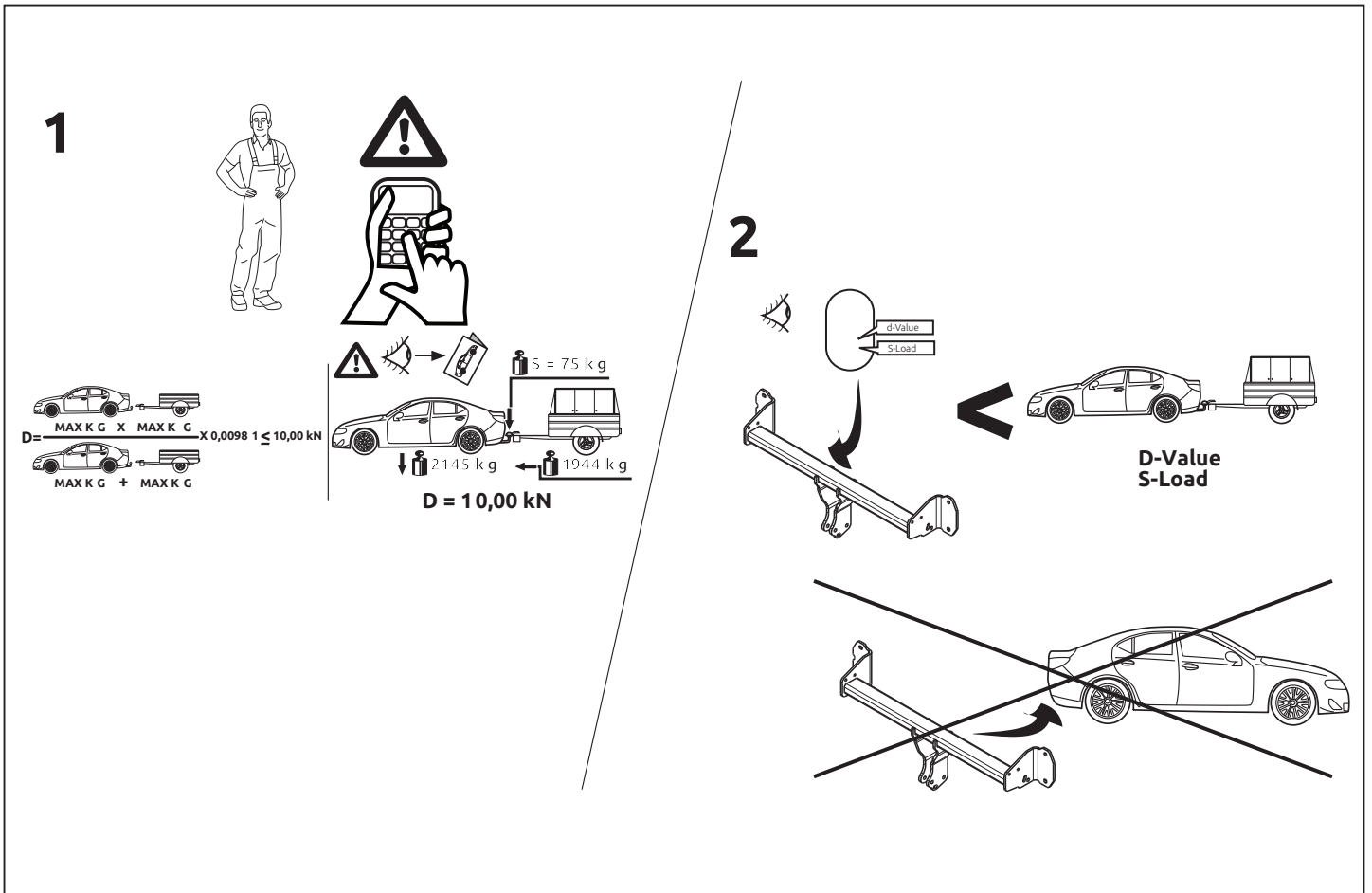

© 689670/08-05-2025/4



Dispositivo di traino tipo: 6896  
 Per autoveicoli: Jaguar/Range Rover  
 E-Pace / Evoque 09/2017-> 12/2018->  
 Tipo funzionale: DF

Classe e tipo di attacco: A50-X  
 Omologazione: E11 55R 0111772  
 Valore D: 10.9 kN  
 Carico Verticale max. S: 100 kg  
 Larghezza rimorchiabile per Caravan e T.A.T.S.: 2,45m vedere CARTA di CIRCOLAZIONE VEICOLO (motrice) + 70 cm = ..arrotondare ai 5 cm superiore (vedi D.M.28/05/85)  
 Massa rimorchiabile: vedi carta di circolazione dell' autoveicolo

Per verificare l'idoneità del dispositivo di traino omologato a norma UN ECE R55, all'installazione sulla vettura su cui si intende procedere al montaggio, compilare la seguente formula (se necessario declassare la massa rimorchiabile):

$$D = \frac{T \times C}{T + C} \times 0,00981 \leq 10.9 \text{ kN}$$

dove: T= Massa Complessiva Max. della motrice (in kg)  
 C= Massa Rimorchiabile Max. della motrice (in kg)

### DA COMPILARE PER IL COLLAUDO

**DICHIARAZIONE DI CORRETTO MONTAGGIO:** la sottoscritta Ditta dichiara di aver montato in maniera corretta ed in conformità/alle prescrizioni sia del costruttore del veicolo che del costruttore del dispositivo stesso il seguente dispositivo di attacco meccanico:

tipo:.....  
 Il dispositivo di attacco sopra indicato è stato installato su autoveicolo  
 modello:.....  
 targa:.....  
 Data:.....

TIMBRO e FIRMA

Si dichiara inoltre di aver informato l'utente del veicolo sull'USO e MANUTENZIONE del dispositivo stesso.

© 689670/08-05-2025/21

| Rus                        | H                      | CZ                       | FS                     | PL                         | I                              | E                                | DK                     | S                         | F                       | D                      | GB                   | NL                |
|----------------------------|------------------------|--------------------------|------------------------|----------------------------|--------------------------------|----------------------------------|------------------------|---------------------------|-------------------------|------------------------|----------------------|-------------------|
| Шаблон                     | Sablon                 | Šablona                  | Malline                | Szablon                    | Sagoma                         | Plantilla                        | skabelon               | schablonen                | Gabarit                 | Schablone              | Template             | Sjabloon          |
| Внутренняя сторона бампера | Belső lök-hárító       | Vnitřní strana nárazníku | Puskurn sisäpuolelle   | Wewnętrzna strona zderzaka | Lato interno del parachoques   | Lado interior del parachoques    | Kofangerens inderside  | Stötfångarens innersida   | Intérieur du pare-chocs | Innensseite Stoßstange | per Inside bum-      | Binnenkant bumper |
| Наружная сторона бампера   | Külső lök-hárító       | Vnější strana nárazníku  | Puskurn ulkopuolelle   | Zewnętrzna strona zderzaka | Lato esterno del parachoques   | Lado exterior del parachoques    | Kofangerens yderside   | Stötfångarens utsida      | Extérieur du pare-chocs | Außensseite Stoßstange | Outside bumper       | Büßenkant bumper  |
| Нижний край бампера        | Alsó lökhárító         | Spodní strana nárazníku  | Puskurn ala-puolelle   | Spód/krawędź zderzaka      | Lato inferiore del parachoques | Lado inferior del parachoques    | Kofangerens undersiden | Stötfångarens undersida   | Dessous du pare-chocs   | Unterseite Stoßstange  | Bumper / bumper edge | Onderkant bumper  |
| Средние части бампера      | Középső lökhárító      | Střední nárazníku        | Puskurn keskelle       | Srodek zderzaka            | Centro del parachoques         | Centro del parachoques           | Kofangerens midte      | Stötfångarens s mit       | Milieu du pare-chocs    | Mitte Stoßstange       | Middle bumper        | Midden bum-per    |
| Слева                      | Bal                    | Levá strana              | Vasen                  | Lewy                       | Sinistra                       | Izquierdo                        | Venstre                | Vänster                   | Gauche                  | Links                  | LHS                  | Links             |
| Справа                     | Jobb                   | Pravá strana             | Oikea                  | Prawy                      | Destra                         | Derecho                          | Højre                  | Höger                     | Droit                   | Rechts                 | RHS                  | Rechts            |
| Вырез                      | Kivágás                | Vyřiznout                | Leikata                | Wyciąć                     | Ritagliare                     | Cortar                           | Skære ud               | Klippa ut                 | Découper                | Ausschneiden           | Cut out              | Utsnijden         |
| Линия изгиба               | Hajtási vonal          | Linie ohybu              | Távutlusíjja           | Linia zagięcia             | Linea di piega                 | Doblar línea                     | Bukke linje            | Böjlinje                  | Ligne de pliage         | Biegelinie             | Bend line            | Buiglijn          |
| Соединить                  | Csatlakozás            | Připojit                 | Kykeä                  | Połączyć                   | Connettere                     | Conectar                         | Forbind                | Koppla in                 | Connecter               | Verbinden              | Connect              | Koppelen          |
| Разъединить                | Eltávolítás            | Odpojit                  | Katkaista              | Odłączyć                   | Disconnettere                  | Desconectar                      | Afbyrd                 | Koppla från               | Déconnecter             | Abkoppeln              | Disconnect           | Ontkoppelen       |
| без кожаного бампера       | nélkül lök-hárító bur- | bez krytu nárazníku      | ole puskurtsa sujusle- | bez ostony zderzaka        | senza coprira-rauti            | uden dækplade i støfparachocques | utan täckplät          | sans trappe de pare-chocs | ohne Stoßstangenklappe  | Without bumper-cover   | zonder bum-perklep   |                   |
| zonder bum-perklep         |                        |                          |                        |                            |                                |                                  |                        |                           |                         |                        |                      |                   |

1 Copy of manufacturer's plate

2

kg ?

0km

1000km

Couplingsclass: A50-X

Approved

Approved

E11 55R 011772

ECE R55

tested

euro

Max. vertical load : 100 kg

D-Value: 10.9 kN

10

10.9

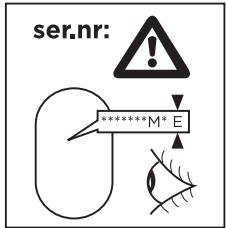
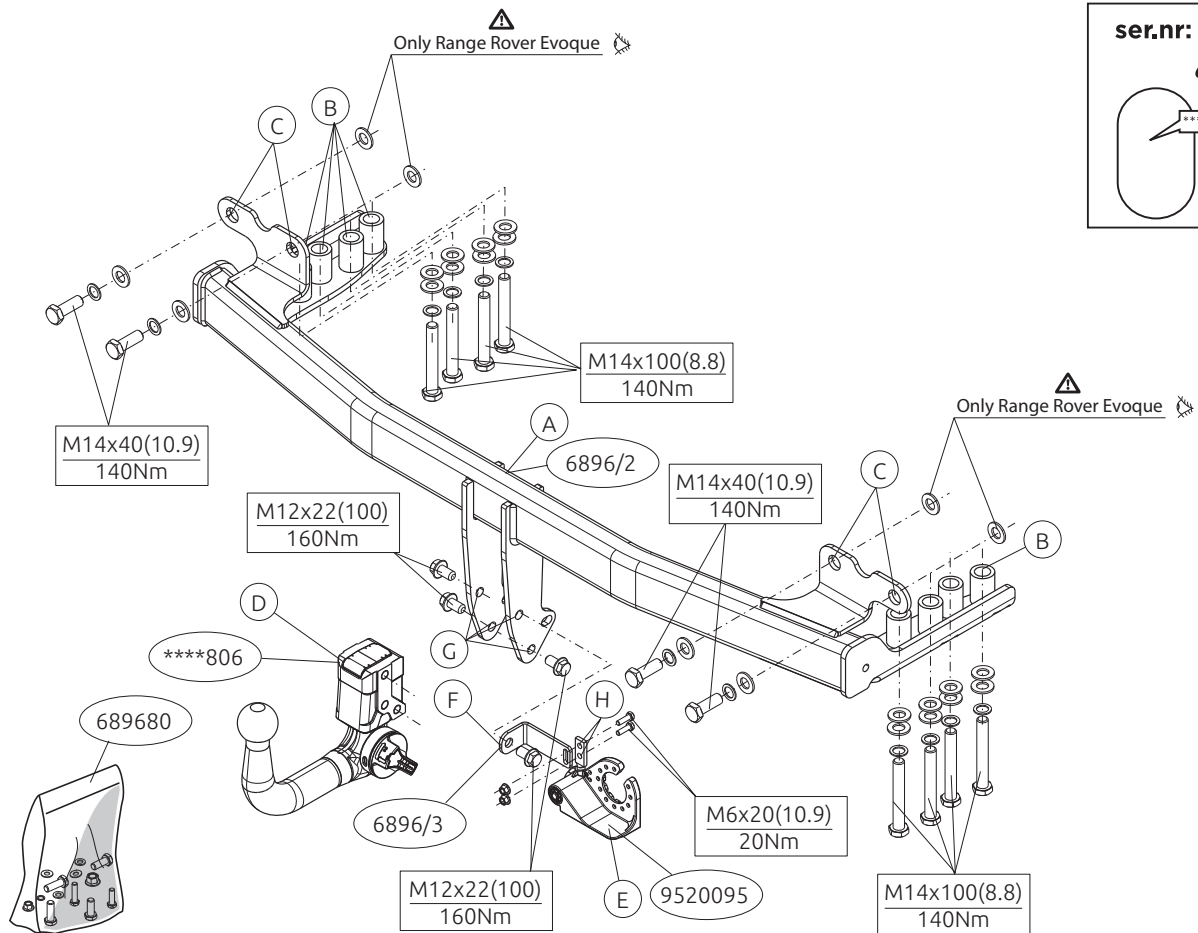

© 689670/08-05-2025/6

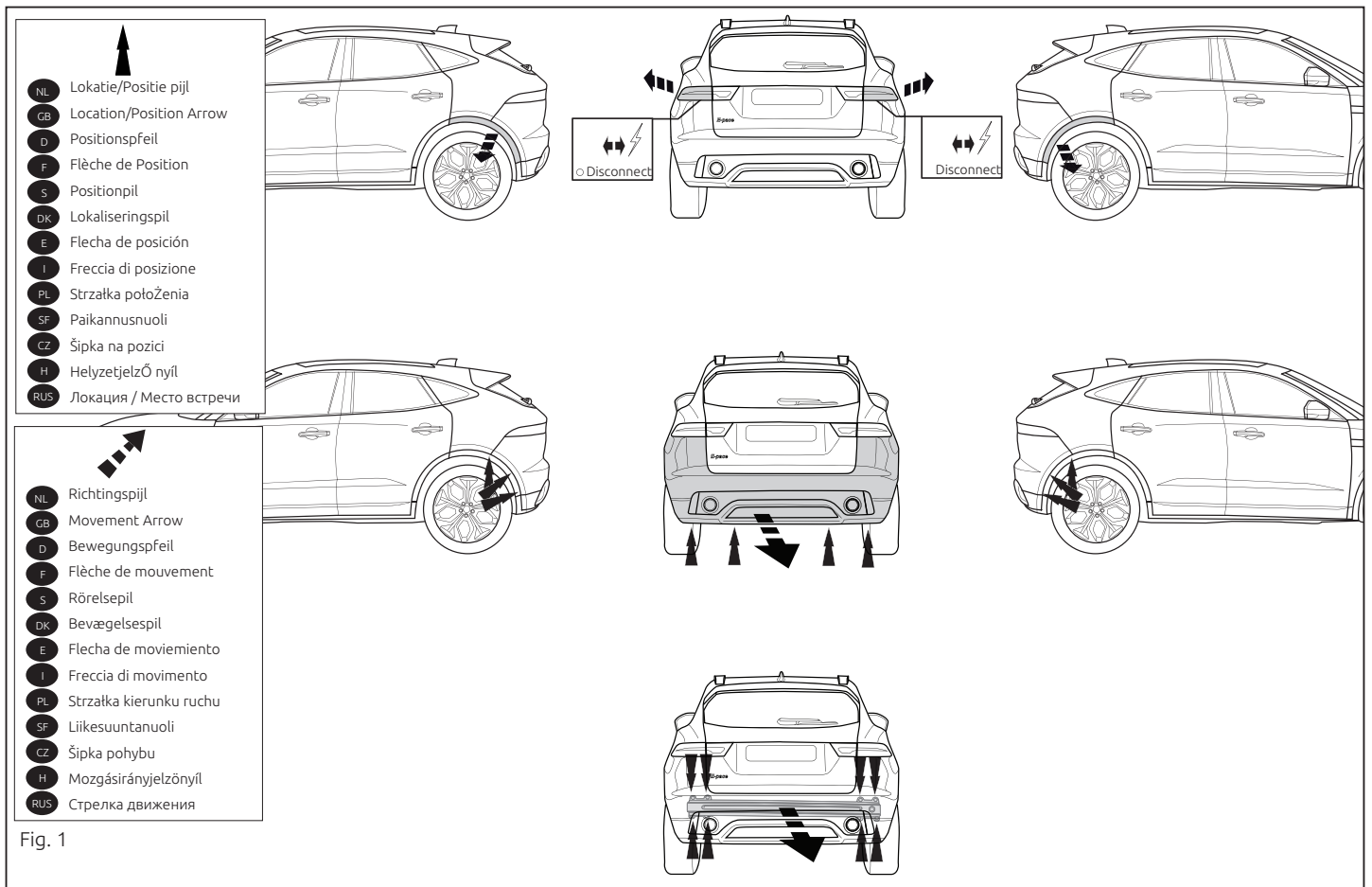

Fig. 1

© 689670/08-05-2025/19

Крепежный материал не до конца.  
 3. Установить буксирный крюк на задней стенке автомобиля в точках C, затянув крепежный материал не до конца.  
 4. Установить Blink Connector D вместе с отводной штатсепельной E кронштейном F в точках G и H.  
 5. Затянуть все болты и гайки в соответствии со значениями, указанными на рисунке.  
 6. Заменить элемент, снятый на шаге 1, кроме буферным брусом.

**Для инструкции по снятию и установке деталей автомобиля, обратитесь к руководству для работников гаражей.**

**Информацию о монтаже и средствах крепления вы найдете в схеме.**

**Для инструкции по установке и снятию съемного крюка с шаром, обратитесь к прилагаемому руководству по монтажу.**

**ВНИМАНИЕ:**

- \* Если требуются изменения конструкции транспортного средства, следует посоветоваться с дилером автомобиля.
- \* Если в точках крепления имеется слой битума или противомошумовой материал, его следует удалить.
- \* Сведение о максимальной допустимой массе буксирного прицепа Вы можете получить у дилера автомобиля.
- \* При сверлении следите за тем, чтобы не задеть электропроводку и линии тормозной цепи и подачи горячего.
- \* Удалите (если они имеются) пластмассовые заглушки из приваренных гаек.
- \* После монтажа крюка следует хранить настоящее руководство в комплекте с технической документацией автомобиля.
- \* Фирма Blink не отвечает за ущерб, являющийся прямым или косвенным следствием неправильного монтажа, в том числе

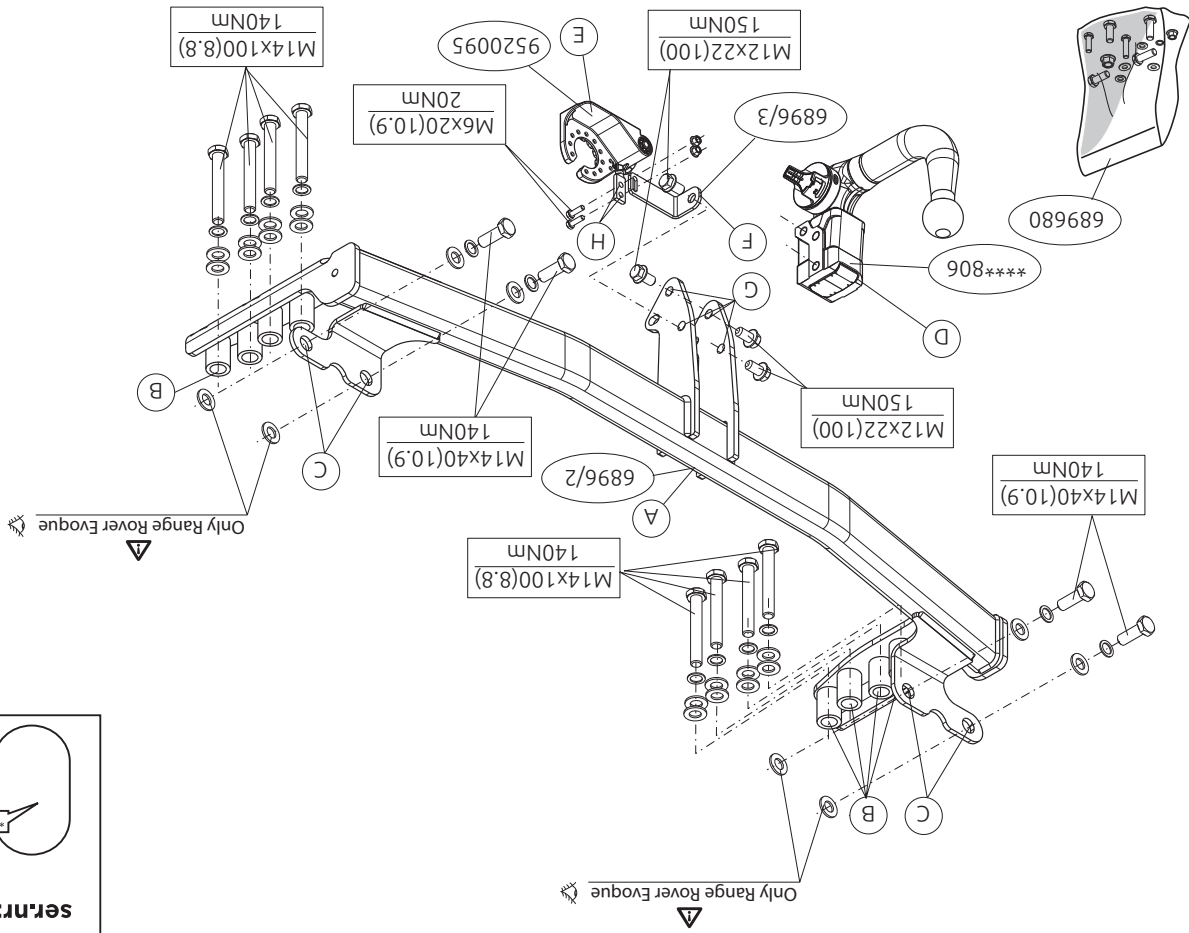
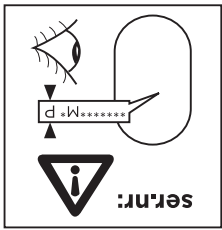

Voordat u met de montage begint dient u op het typeplaatje te kijken welke schets in de handleiding van toepassing is.



**Zorg ervoor dat de volgende onderdelen op de achterbumper van de auto zijn gemonteerd / verwijderd voordat u de trekhaak monteert: De bumperspoiler is te bestellen bij uw Jaguar andere versies dealer onder partnr.: J9C14138.**

**Range Rover Evoque niet-R-dynamisch: LR114849,**

**Range Rover R-Dynamic: LR 117424**

**Jaguar E-Pace 330 Sport en R-Dynamic: verwijder de onderste beschermingsplaat aan de achterkant**

1. Demonteer de achterlichtunits. Demonteer de bumper inclusief de stootbalk van het voertuig. De stootbalk wordt niet meer gebruikt. Zie figuur 1.
2. Plaats het balkgedeelte A en bevestig deze op de punten, B. Monteer het geheel handvast.
3. Monteer de trekhaak op de achterwand van het voertuig op de punten C, monteer het geheel handvast.
4. Monteer de Brink Connector D inclusief wegklapbare stekkerplaat E met beugel F op de punten G en H.
5. Draai alle bouten en moeren overeenkomstig de schets vast.
6. Herplaats het onder punt 1 verwijderde, exclusief de stootbalk.

Raadpleeg voor demontage en montage van voertuigonderdelen het werkplaatshandboek.

Raadpleeg voor montage en bevestigingsmiddelen de schets.

Raadpleeg voor montage en demontage van het afneembare kogelsysteem de bijgevoegde montagehandleiding.

#### J9C14138.

**Range Rover Evoque nem dinamikus: LR114849,**

**Range Rover R-Dynamic: LR 117424**

**Jaguar E-pace 330 Sport és R-Dynamic: távolítsa el a hátsó alsó védőlemezt.**

1. Távolítsa el a hátsó világítótesteket. Távolítsa el a járműről az ütközőt és az ütközőrúdra. Az ütközőrúdra már nem lesz szükség. Lásd az ábrát 1.
2. Illesse a A rúdelemet az B pontokhoz. Majd húzza meg ujjal a rögzítéseket.
3. Illesse a vonórudat a jármű hátfalához a C jelű pontokhoz, majd húzza meg ujjal a rögzítéseket.
4. Szerelje fel a Brink Connector D az aljzatlemezzel E és a kengyellel F együtt az G és H pontokban.
5. Szorítsa be az összes anyát és csavart a rajzon feltüntetett csavarónyomatékig.
6. Az ütközőrúdra kivételével cserélje ki az 1. lépésben eltávolított elemeket.

A jármű alkatrészeinek szétszerelési és összeillesztési módját lásd a munkahelyi kézikönyvben.

Az összeillesztési útmutatót és az alkatrészek csatlakoztatási módját lásd a rajzon.

Az eltávolítható gömbrendszer összeszerelési útmutatóját lásd a termékhez mellékelt összeszerelési kézikönyvben.

#### FONTOS:

- \* Amennyiben a gépkocsin módosításra van szükség, kérjünk felvilágosítást kereskedőunktől.
- \* Amennyiben a csatlakozási pontok bitumennel, vagy zajcsökkentő anyaggal van bevonva, ezeket távolítsuk el.

#### BELANGRIJK:

- \* Voor eventueel noodzakelijke aanpassing(en) "van het voertuig" dient men de dealer te raadplegen.
- \* Indien op de bevestigingspunten een bitumen of anti-dreunlaag aanwezig is, dient deze verwijderd te worden.
- \* Voor de max. toegestane massa, welke uw auto mag trekken, dient u uw dealer te raadplegen.
- \* Bij het boren dient men er zorg voor te dragen, dat electriciteits-, rem- en brandstofleidingen niet worden geraakt.
- \* Verwijder "indien aanwezig" de plastik dopjes uit de puntlasmoeren.
- \* Deze handleiding dient na montage bij de voertuigpapieren gevoegd te worden.
- \* Brink is niet aansprakelijk voor de schade die het direct of indirect gevolg is van onjuiste montage, daaronder begrepen gebruik van niet-geschikte gereedschappen en het gebruik van andere dan de voorgeschreven montagewijze en middelen, dan wel onjuiste interpretatie van dit onderhavig montagevoorschrift.

#### GB

#### FITTING INSTRUCTIONS:

Before you start the fitting you must check the type plate to determine which sketch, in the fitting instruction, is applicable.



**Make sure the following parts are installed/removed on the rear bumper of the car before installing the towbar: The bumper spoiler can be ordered from your Jaguar other versions dealer using part no.: J9C14138.**

**Range Rover Evoque non R-dynamic: LR114849,**

**Range Rover R-Dynamic: LR 117424**

**Jaguar E-pace 330 Sport and R-Dynamic remove rear bottom protection plate.**

© 689670/08-05-2025/8

- \* A jármű által maximálisan vontatható megengedett teher mértékéről tájékozódjunk kereskedőunktől.
- \* Fúrás során ügyeljünk arra, hogy elkerüljük az elektromos, a fém- és az üzemanyag-vezetékeket.
- \* Amennyiben ponthegesszéssel rögzített anyákkal találkozunk, vegyük le a róluk a mi anyag sapkát.
- \* A felszerelés után az útmutatót elrizzük a gépjármű papírjaival együtt.
- \* A Brink nem vállal felelősséget a nem megfelelő szerelésből közvetlen vagy közvetett módon következő károkért. Ez vonatkozik a nem megfelelő szerszámok használatára, a leírtaktól eltérő módszerek és eszközök alkalmazására, valamint a szerelési útmutató téves értelmezésére.

#### RUS

#### РУКОВОДСТВО ДЛЯ МОНТАЖА:

Перед тем, как начинать монтаж, требуется проверить табличку с типом изделия для того, чтобы определить какую именно из иллюстраций в инструкции по установке нужно использовать.



**Перед установкой фаркопа убедитесь, что на задний бампер автомобиля установлены / сняты следующие детали: Спойлер бампера можно заказать у поставщика Jaguar. другие версии Номер детали: J9C14138.**

**Range Rover Evoque без R-dynamic: LR114849,**

**Range Rover R-Dynamic: LR 117424**

**Jaguar E-pace 330 Sport и R-Dynamic: снимите заднюю нижнюю защитную пластину.**

1. Снять оба блока задних фар. Снять бампер вместе со буферным брусом автомобиля. Буферный брус больше не понадобится. См. рисунок 1.
2. Установить секцию бруса А и закрепить их в точках В. Затянуть

© 689670/08-05-2025/17

jarru- tai polttoainejohdotjen kanssa.  
\* Poista, ""mikäli olemassa"" , pistehetisausmuttereiden muovisuojukset.

\* Nämä asennusohjeet on asennuksen jälkeän säilytettävä yhdessä ajoneuvon koskettien paperiden kanssa.  
\* Brink ei ole vastuussa vioittumisesta, joka on suoraan tai epäsuoraan aiheutunut väärästä asennuksesta samoin kuin sopimattomien työkalujen käytöstä, muiden kuin ohjeissa mainittujen asennusmenetelmien tai välineiden käytöstä sekä kyseisten asennusohjeiden väärinkäytännästä.

## CZ POKYNY K MONTÁŽI:

**Před instalací je nutno zkontrolovat typový štítek, abyste zjistili, který nářez v pokynech pro instalaci máte použít.**

## ▼ Před montáží každého zařízení se ujistěte, že jsou na zadním nářezníku namontovány / demontovány následující díly: Spojele nářezníku lze objednat u Vašeho dealera Jaguar jine verze prostřednictvím č. dílu: J9C14138.

**Range Rover Evoque non R-dynamic: LR114849,  
Range Rover R-Dynamic: LR 117424**

**Jaguar E-pace 330 Sport a R-Dynamic: sejměte zadní ochrannou desku.**

1. Odstraňte jednotky zadních světel. Odstraňte nárazník o nosník nárazníku z vozidla. Nositel nárazníku již nebudete potřebovat. Viz schéma 1.

2. Umístěte příčný dílec A a připevněte je k bodům B. Utáhněte ručně tento celek.

3. Přiložte tažnou tyč na zadní panel vozidla k bodům C a utáhněte ručně tento celek.

4. Nasadte Brink Connector D včetně držáku zásvky E a držáku F k bodům G a H.

1. Remove the rear-light units. Remove the bumper and the buffer beam from the vehicle. The buffer beam will no longer be needed. See figure 1.

2. Position the member section A and attach them at points, B. Fit the assembly finger-tight.

3. Fit the tow bar on the rear panel of the vehicle at points C and fit the whole thing finger-tight.

4. Fit the Brink Connector D, including foldaway socket plate E and bracket F at points G and H.

5. Tighten all nuts and bolts to the torque indicated in the drawing.

6. Replace the element removed in step 1 except for the buffer beam.

**For dismantling and fitting the vehicle parts, see the site handbook. For fitting instructions and attachment method, see drawing.**

**See the assembly manual supplied for instructions on fitting the removable ball system.**

## NOTE:

\* Should this installation process entail the cutting of the bumper – conformation MUST be obtained by the installation engineer of the customer's acceptance prior to completion. Brink Towing Systems do not accept responsibility for any matters arising as a result of this mis-communication.

## \* All measurements are in mm!

\* The dealer should be consulted for possible necessary adjustment(s) of the vehicle. Remove the insulating material from the contact area of the fitting points.

\* Consult your dealer for the maximum tolerated pull weight and ball hitch pressure of your vehicle.

\* Do not drill through electrical-, brake- or fuel lines.

5. Utáhněte všechny matice a šrouby kroužkovou silou uvedenou v nářezu. Vyměňte prvek odstraněný v kroku 1 kromě nosník nárazníku.

**Před demontáží a montáží částí vozidla konzultujte montážní příručku. Montážní pokyny a metoda připevnění dle nářezu.**

**Před montáží vyměňteIněho systému každé koule konzultujte montážní příručku.**

**DŮLEŽITÉ:**

\* Pokud je potřeba provést na voze úpravy, obraťte se na svého prodejce. Pokud je místo montáže opatřeno asfaltovým náterem nebo vrstvou náteru snižující hluk, odstraňte je.

\* Pro informaci o maximálním nakladu povoleném k tažení se obraťte na svého prodejce.

\* Při vrtání dbajte zvýšeně pozornosti, zejména co se týče elektrických, brzdových a palivových kontaktů.

\* Pokud jsou na matičích bodových svařováních plastová víčka, odstraňte je. Po montáži uschovajte tento manuál k ostatním dokladům vozidla.

\* Společnost Brink neodpovídá za přímé ani nepřímé škody způsobené nesprávnou montáží, včetně použití nevhodných nástrojů, použití jiných metod montáže a prostředků než uvedených a nesprávným pochopením těchto pokynů k montáži.

## H

### SZERELÉSI ÚTMUTATÓ:

**Mielőtt rögzítené az eszközt, ellenőrizze a típusábrát, hogy a rögzítési útmutató alapján melyik ábra alkalmazandó.**

**A vonóhorog felszerelése előtt ellenőrizze, hogy a következő alkatrészek vannak-e felszerelve / eltávolítva az autó hátso lökhárítóján: A lökhárító legterelő az Ön Jaguar, más verziók márkakereskedőjétől a következő alkatrészszámon rendelhető meg:**

© 689670/08-05-2025/16

1. Die Rücklichter abmontieren. Die Stoßstange einschließlich den Stoßbalkens vom Fahrzeug abmontieren. Der Stoßbalken wird nicht mehr benötigt. Siehe Abbildung 1.

2. Den Querbalken A einsetzen und bei den Punkten B befestigen. Montieren Sie das Ganze handfest

3. Die Anhängervorrichtung bei den Punkten C handfest an der Rückwand des Fahrzeugs anbringen.

**Stellen Sie sicher, dass die folgenden Teile an der hinteren Stoßstange des Fahrzeugs installiert / entfernt sind, bevor Sie die Anhängerkupplung einbauen: Den Stoßfänger können Sie unter Angabe der folgenden Teilenummer bei Ihrem Jaguar andere Versionen-Händler bestellen: J9C14138.**

**Range Rover Evoque nicht R-dynamic: LR114849,  
Range Rover R-Dynamic: LR 117424**

**Jaguar E-Pace 330 Sport und R-Dynamic: Entfernen Sie die hintere untere Schutzplatte.**

**Vor Beginn des Einbaus ist anhand der Typplakette der Anhängerkupplung festzustellen, welche Einbauskizze in dieser Montageanleitung die richtige ist.**

**Remove (if present) the plastic caps from the spot welding nuts. \* This fitting instruction has to be enclosed in the vehicle documents after fitting the towbar.**

\* Brink is not liable for damage caused directly or indirectly by incorrect assembly, including the use of unsuitable tools, the use of other assembly methods and means than the ones outlined, and the incorrect interpretation of these assembly instructions.

4. Fit the tow bar on the rear panel of the vehicle at points C and fit the whole thing finger-tight.

5. Tighten all nuts and bolts to the torque indicated in the drawing.

6. Replace the element removed in step 1 except for the buffer beam.

**For dismantling and fitting the vehicle parts, see the site handbook. For fitting instructions and attachment method, see drawing.**

**See the assembly manual supplied for instructions on fitting the removable ball system.**

**NOTE:**

\* Should this installation process entail the cutting of the bumper – conformation MUST be obtained by the installation engineer of the customer's acceptance prior to completion. Brink Towing Systems do not accept responsibility for any matters arising as a result of this mis-communication.

## \* All measurements are in mm!

\* The dealer should be consulted for possible necessary adjustment(s) of the vehicle. Remove the insulating material from the contact area of the fitting points.

\* Consult your dealer for the maximum tolerated pull weight and ball hitch pressure of your vehicle.

\* Do not drill through electrical-, brake- or fuel lines.

**For dismantling and fitting the vehicle parts, see the site handbook. For fitting instructions and attachment method, see drawing.**

**See the assembly manual supplied for instructions on fitting the removable ball system.**

**NOTE:**

\* Should this installation process entail the cutting of the bumper – conformation MUST be obtained by the installation engineer of the customer's acceptance prior to completion. Brink Towing Systems do not accept responsibility for any matters arising as a result of this mis-communication.

## \* All measurements are in mm!

\* The dealer should be consulted for possible necessary adjustment(s) of the vehicle. Remove the insulating material from the contact area of the fitting points.

\* Consult your dealer for the maximum tolerated pull weight and ball hitch pressure of your vehicle.

\* Do not drill through electrical-, brake- or fuel lines.

4. Den Brink Connector D einschließlich wegklappbarer Steckdosenplatte E und Bügel F bei den Punkten G und H montieren.
5. Alle Schrauben und Muttern gemäß den Angaben in der Abbildung festdrehen.
6. Montieren Sie das Bauteil, das im Schritt 1 entfernt wurde, außer dem Stoßbalken.

Für die Demontage und Montage von Fahrzeugteilen das Werkstatt-Handbuch zu Rate ziehen.

Für die Montage und die Befestigungsmittel die Einbauskizze zu Rate ziehen.

Für die Montage und Demontage des abnehmbaren Kugelsystems die beiliegende Montageanleitung zu Rate ziehen.

#### HINWEISE:

- \* Für (eine) eventuell erforderliche Anpassung(en) ""des Fahrzeugs"" ist der Händler zu Rate zu ziehen.
- \* Im Bereich der Anlageflächen muß Unterbodenschutz, Hohlraumkonservierung (Wachs) und Antidröhnmaterial entfernt werden.
- \* Vor dem Bohren prüfen, daß keine, dort eventuell vorhandene Leitungen beschädigt werden können.
- \* Alle Bohrspäne entfernen und gebohrte Löcher gegen Korrosion schützen.
- \* Entfernen Sie ""falls vorhanden"", die Plastikkappen von den Punktschweißmuttern.
- \* Für das höchstzulässige Zuggewicht und der erlaubte Kugeldruck Ihres Fahrzeugs ist IhrHändler zu befragen.
- \* Die Quetschmuttern müssen nach einem späteren lösen der Muttern gegen neue ausgetauscht werden, da ansonsten die Sicherungswirkung nicht mehr garantiert ist!
- \* Brink haftet nicht für Schäden, die als direkte oder indirekte Folge einer

#### instrukcją montażu .

#### WSKAZÓWKI:

- \* Po przejechaniu 1000 km dokręcić wszystkie elementy skręcane.
- \* Usunięcia materiału izolacyjnego z powierzchni styku z punktów mocowania.
- \* Podczas ewentualnych odwrotów upewnić się czy w pobliżu nie znajdują się przewody instalacji elektrycznej, przewody hydrauliczne lub przewody paliwowe.
- \* Wszystkie ubytki powłoki lakierniczej zabezpieczyć przed korozją.
- \* Należy wyjąć ewentualne plastikowe zaślepki w punktach przyspawanych nakrętek.
- \* Stosować nakrętki oraz śruby gatunkowe dostarczone w komplecie.
- \* Utrzymywać kulę w czystości, oraz pamiętać o regularnym jej smarowaniu.
- \* Hak holowniczy zarejestrować w stacji diagnostycznej.

Zastosowanie się do powyższych wskazań gwarantuje Państwu bezpieczeństwo, niezawodność i sprawność naszego wyrobu przez cały okres jego użytkowania.

\* Firma Brink nie ponosi odpowiedzialności za straty poniesione pośrednio lub bezpośrednio na skutek niewłaściwego montażu, w tym użycia niewłaściwych narzędzi i sposobów montażu niezgodnych z instrukcją, oraz niezastosowanie się do treści instrukcji.

#### SF

#### ASENNUSOHJEET:

Ennen asennusta selvitä tyypikilvestä, mikä asennusohjeen piirros koskee kyseistä autoa



**Varmista, että seuraavat osat on asennettu / irrotettu auton takapuskuriin ennen vetokoukun asentamista: Voit tilata puskurin**

nicht ordnungsgemäßen Montage auftreten, darunter fallen auch die Benutzung von ungeeigneten Werkzeugen, andere als die vorgeschriebenen Montageverfahren und Montagemittel sowie eine fehlerhafte Interpretation der betreffenden Montageanweisung.

#### F

#### INSTRUCTIONS DE MONTAGE:

Avant de commencer le montage veuillez, vérifier la plaque signalétique de l'attelage afin de d'identifier l'illustration correspondante dans la notice de montage.



**Assurez-vous que les pièces suivantes sont installées / retirées sur le pare-chocs arrière de la voiture avant d'installer la barre de remorquage: Le becquet de pare-choc peut être commandé chez votre concessionnaire Jaguar autres versions sous la référence : J9C14138.**

**Range Rover Evoque non R-dynamic: LR114849,**

**Range Rover R-Dynamic: LR 117424**

**Jaguar E-pace 330 Sport et R-Dynamic: retirer la plaque de protection inférieure arrière.**

1. Démontez les feux arrière. Déposer le pare-chocs du véhicule y compris la traverse; la traverse ne sera plus utilisée. Voir la figure 1.
2. Positionner la poutre A et les fixer à l'emplacement des points B. Monter l'ensemble sans serrer.
3. Fixer l'attache-remorque à l'arrière du véhicule aux points C, monter l'ensemble sans serrer.
4. Monter le Brink Connector D et compris la prise rabattable E avec collier F sur les points G et H.
5. Serrer tous les boulons et écrous conformément au schéma.
6. Remplacez l'élément précédemment retiré (étape 1), à l'exception la traverse.

© 689670/08-05-2025/10

**spoilerin Jaguar muut versiot, jälleenmyyjältä osanumerolla: J9C14138.**

**Range Rover Evoque ei-dynaaminen: LR114849,**

**Range Rover R-Dynamic: LR 117424**

**Jaguar E-pace 330 Sport ja R-Dynamic: poista takaosan pohjalevy.**

1. Irrota takavaloyksiköt. Irrota ajoneuvosta puskuri sekä iskunvaimenninpalkki, iskunvaimenninpalkkia ei enää käytetä. Ks. kuva 1.
2. Aseta palkkiosa A ja kiinnitä ne kohtiin B. Kiinnitä kaikki käsin.
3. Kiinnitä vetokoukku ajoneuvon takaseinään kohtiin C, kiinnitä kaikki käsin.
4. Kiinnitä Brink Connector D ja siihen kiinnitetty kokoontaitettava pistorasiallevy E luettuna F väliin kohtiin G ja H.
5. Kiristä kaikki pultit ja mutterit piirroksen mukaisesti.
6. Asenna vaiheessa 1 irrotettu osa iskunvaimenninpalkkia lukuun ottamatta.

**Ajoneuvon osien purkamis- ja asennusohjeet, ks. työpaikalla käytetty käsikirja.**

**Asennus- ja kiinnitysohjeet, ks. piirros.**

**Irrotettavan kuulajärjestelmän asennus- ja purkamisohjeet, ks. oheinen asennusopas.**

#### TÄRKEÄÄ:

- \* ""Ajoneuvoa"" koskevasta mahdollisesta tarpeellisesta sovellutuksesta/sovellutuksista on kysyttävä neuvoa jälleenmyyjältä.
- \* Mikäli kiinnityskohdissa on bitumi- tai tärinänestokerros, se on poistettava.
- \* Auton vetämää sallittua enimmäiskuormitusta on tiedusteltava jälleenmyyjältä.
- \* Porattaessa on huolehdittava siitä, että ei jouduta kosketuksiin sähkö-,

© 689670/08-05-2025/15

**PL INSTRUKCJA MONTAŻU:**  
Przed rozpoczęciem montażu należy sprawdzić tabliczkę znamionową, aby ustalić, który z rysunków znajdujących się w instrukcji montażowej należy wykonywać.

**Przed zamontowaniem haka holowniczego upewnij się, że na tylnym zderzaku samochodu zostały zamontowane / usunięte następujące części: Spoiler zderzaka można zamówić u dealera Jaguar inne wersje, podając nr katalogowy: J9C14138. Range Rover Evoque non R-dynamic: LR114849, Range Rover R-Dynamic: LR 117424 Jaguar E-Pace 330 Sport i R-Dynamic: usun tylną dolną płytę ochronną.**

1. Zdemontować zespoły tylnych świateł. Zdemontować z pojazdu zderzak wraz ze belką zderzakową. Belka zderzakowa nie będzie ponownie używana. Patrz rysunek 1.  
2. Umieścić odciniek poprzeczny A i umocować go w punktach B. Zamontować catóš leško przymocować.  
3. Zamontować hak holowniczy na tylny ścianie pojazdu w punktach C, catóš leško przymocować.  
4. Zamontować Brink Connector D oraz składaną płytę z gniazdam i wspornikiem F w punktach G i H.  
5. Dokreć wszystkie śruby i nakrętki zgodnie z rysunkiem.  
6. Wymienić element usunięty w kroku 1, za wyjątkiem belki zderzaka.

**Co do montażu i montowania części pojazdu zapoznać się z podrozdziałem warsztatowym.**  
**Co do montażu i środków montażowych zapoznać się ze schematem.**  
**Co do montażu i demontażu zdejmowanej kuli zapoznać się z załączoną**

© 689670/08-05-2025/14

**Se till att följande delar är installerade / avlägsnade på bilens bakre stötfångare innan du installerar dragkroken: Stöt fångarspoilern kan beställas hos din Jaguar andra versioner-återförsäljare. Använd artikelnr: J9C14138. Range Rover Evoque non R-dynamic: LR114849, Range Rover R-Dynamic: LR 117424 Jaguar E-tempo 330 Sport och R-Dynamic: ta bort den bakre bottenkyddet.**

1. Demontera bakljusmodulerna. Demontera stötfångaren inklusive stötranden från fordonet, stötranden förfaller. Se figur 1.  
2. Placera balkdelen A och fäst dem vid punkterna B. Montera allt löst. Montera dragkroken vid punkterna C mot fordonets bakvägg utan att dra åt helt.  
4. Fäst Brink Connector D inklusive fallbara kontaktpattan E och bygel F vid punkterna G och H.  
5. Momentra alla skruvar och muttrar enligt figuren.  
6. Montera tillbaka delarna som du avlägsnade i steg 1 förutom stötfångaren.

**Se verkstadsboken för demontering och montering av fordonets delar.**  
**Se figuren för montering och monteringsmaterial.**  
**Se de bifogade monteringsanvisningarna för montering och demontering av det löstagbara kulsystemet.**

**OBS:**  
\* Kontakta återförsäljaren om fordonet eventuellt bör modifieras.  
\* Om det finns ett bitumen- eller stötdämpande lager vid kontaktytor skall detta avlägsnas.  
\* Kontakta din återförsäljare för ditt fordon's max. dragvikt och tillåtna kul-

© 689670/08-05-2025/11

**Montare fissarla manualmente.**

3. Montare il gancio traino manualmente nella parte posteriore del veicolo, in corrispondenza dei punti C.  
4. Montare lo Brink Connector D comprensiva il portapresa a scomparsa E e staffa F in corrispondenza dei punti G e H.  
5. Serrare tutti i dadi e bulloni alle copie di serraggio indicate nel disegno.  
6. Sostituire l'elemento rimosso durante la fase 1, ad eccezione la barra.

**Per lo smontaggio ed il montaggio dei componenti del veicolo consultare il manuale tecnico dell'officina.**  
**Consultare il disegno per il montaggio ed i dispositivi di fissaggio.**  
**Per il montaggio e lo smontaggio del sistema a sfera rimovibile, consultare le istruzioni di montaggio allegate.**

**N.B.:**  
\* Per eventuali necessari adattamenti "del veicolo" si consiglia di consultare il fornitore.  
\* Rimuovere lo strato di materiale isolante dai punti d'attacco.  
\* Per il peso complessivo trainabile della Vostera vettura, consultate il Vostro rivenditore autorizzato.  
\* Praticando i fori, prestare attenzione a non danneggiare i cavi elettrici, i cavi del freno e i condotti del carburante.  
\* Rimuovere, se presenti, i coprichi in plastica dai dadi di saldatura per punto.  
\* Questa istruzione di montaggio deve essere allegata ai documenti del veicolo dopo l'installazione del gancio.  
\* Brink non può essere ritenuta responsabile per eventuali danni diretti e indirettamente dovuti ad un errato montaggio, intendendo comunque il uso di attrezzature non idonee e l'uso di metodi e mezzi di montaggio diversi da quelli prescritti, nonché all'errata interpretazione delle seguenti istruzioni di montaggio.

**Per le istruzioni di montaggio delle**  
**Per il montaggio e le istruzioni di montaggio, consultare la**  
**notice du fabricant.**  
**Consultare le croquis pour voir le montage et les moyens de fixation.**  
**pour le montage et le démontage de la rotule amovible, consulter la notice de montage jointe.**

**REMARQUE:**  
\* Pour une/des adaptations indispensables sur le véhicule, veuillez consulter le concessionnaire.  
\* Enlever la couche de bitume ou d'anti-tremblement qui recouvre éventuellement les points de fixation.  
\* Pour connaître le poids de traction maximum et le poids en flèche sur la rotule autorisée du véhicule, veuillez consulter votre concessionnaire.  
\* Veiller en perçant à ne pas endommager les conduites de électrique, de frein et de carburant.  
\* Retirer "les" présents en plastiques des écrous de soudure par point.  
\* Cette notice de montage doit être conservée à bord du véhicule après montage de l'attelage.  
\* Brink décline toute responsabilité pour les dommages qui pourraient directement ou indirectement résulter d'un montage incorrect, y compris l'utilisation d'outils inappropriés et l'utilisation d'un mode d'emploi et de moyens autres que ceux prescrits, ou bien résulter d'une interprétation inexacte des présentes instructions de montage.

**S MONTERINGSANVISNINGAR:**

**Innan du startar monteringen måste du kontrollera typskylten för att kunna bedöma vilken skiss i monteringsanvisningen som ska användas.**

tryck.

- \* Vid borrning skall man se till att elektrisk-, broms- och bränsleledningarna inte skadas.
- \* Avlägsna de små plastlocken- om dessa finns- från punktsvetsmuttrarna.
- \* Efter att draget är monterat, placera monteringsanvisningen tillsammans med bilens övriga dokument.
- \* Brink är inte ansvariga för skada som orsakats direkt eller indirekt av felaktig montering, inklusive användning av olämpliga verktyg, andra monteringsmetoder och processer än de som beskrivs, samt felaktig tolkning av dessa monteringsinstruktioner.

## DK MONTAGEVEJLEDNING:

Inden du starter montage, skal du se på typeskiltet, hvilken tegning i vejledningen der skal anvendes.

- ⚠ Sørg for, at følgende dele er installeret / fjernet på den bageste kofanger, inden du installerer anhængertrækket: Kofanger spoileren kan bestilles hos din Jaguar andre versioner forhandler ved at bruge reservedelsnr.: J9C14138.**  
**Range Rover Evoque ikke R-dynamisk: LR114849,**  
**Range Rover R-Dynamic: LR 117424**  
**Jaguar E-tempo 330 Sport og R-Dynamic: fjern den bageste beskyttelsesplade.**

1. Demonter baglysenhederne. Demonter kofangeren, inklusive køretøjets stødbjælke. Denne bliver overflødig. Se fig. 1.
2. Anbring bjælkedelen A og monter disse ved punkterne B. Monter alt håndtæt.
3. Monter trækkrogen på køretøjets bagvæg på punkterne C, fastgør det hele med håndkraft.
4. Monter Brink Connector D inklusiv den nedklapbare kontaktplade E med

- ⚠ Asegúrese de que las siguientes piezas estén instaladas / retiradas en el parachoques trasero del automóvil antes de instalar la barra de remolque: Puede adquirir el espóiler de parachoques a través de su distribuidor Jaguar otras versiones, utilizando esta referencia: J9C14138.**  
**Range Rover Evoque no R-dinámico: LR114849,**  
**Range Rover R-Dynamic: LR 117424**  
**Jaguar E-pace 330 Sport y R-Dynamic: retire la placa de protección inferior trasera.**

1. Desmontar las unidades de las luces traseras. Desmontar el parachoques inclusive el tope del vehículo, el tope no se vuelve a utilizar. Véase la figura 1.
2. Coloque la parte del larguero A y fíjelos en los puntos B. Montar colóquelo todo apretando a mano.
3. Coloque el enganche para remolque en el panel trasero del vehículo en los puntos C y colóquelo todo apretando a mano.
4. Montar la Brink connector D incluida la placa de enchufe batiente E y soporte F en los puntos G y H.
5. Apretar todos los tornillos y tuercas de acuerdo con los puntos del gráfico.
6. Reemplace el elemento retirado en el paso 1 exceptuando el tope.

Consultar el manual de instalación de taller para el desmontaje y montaje de piezas del vehículo.

Consultar el croquis para el montaje y medios de fijación.

Consultar las instrucciones de montaje adjuntas para el montaje y desmontaje del sistema de la bola extraíble.

## N.B.:

- \* Para (una) eventual(es) adaptación(es) 'del vehículo' consúltese al conce-

bøjle F på punkterne G og H.

5. Spænd alle bolte og møtrikker ifølge tegningen.

6. Udskift elementet, der blev fjernet i trin 1, bortset fra kofangeren.

## Rådfør værktødsbogen for demontering og montage af dele til køretøjet

Rådfør for montage og montagemidler skitsen.

Rådfør for montage og demontering af det aftagelige kuglesystem den vedlagte montagevejledning.

## BEMÆRK:

- \* Kontakt forhandleren i forbindelse med eventuelle påkrævede ændring(er) på køretøjet.
- \* Undervognsbehandlingen skal fjernes de steder hvor trækket ligger an mod bilen.
- \* Kontakt Deres forhandler for oplysninger om den maksimale trækraft og det tilladte kugletryk.
- \* Vær forsigtig ikke at bore i ledninger-, bremse eller benzinslange.
- \* Fjern plasticpropperne "" om de findes "" fra de punktsvejsede møtrikker.
- \* Brink er ikke ansvarlig for skade der direkte eller indirekte er forårsaget af forkert montage, herunder også iberegnet brug af forkert værktøj og anvendelse af anden montage metode og andre montagemidler end de foreskrevne samt fejltolkning af den medfølgende montagevejledning.

DENNE MONTERINGSVEJLEDNING SKAL MEDBRINGES VED SYN.

## E INSTRUCCIONES DE MONTAJE:

Antes de comenzar el montaje por favor, verifique la placa descriptiva del enganche con el fin de determinar la figura correspondiente en la reseña de montaje.

© 689670/08-05-2025/12

sionario.

- \* Si en los puntos de fijación hay una capa de betún o anti-choque hay que quitarla.
- \* Consulte a su concesionario para el peso máximo de tracción y la presión de la bola admitida de su vehículo.
- \* No agujerear cable de eléctrico, tubos de freno o gasolina ""
- \* Retirar, si presentes, los capuchones de plástico de las tuercas de soldadura por punto.
- \* Guarde estas instrucciones junto a la documentación del vehículo después del montaje del enganche.
- \* Brink no se responsabiliza por daños causados, directa o indirectamente, por un montaje incorrecto, incluyendo el uso de herramientas inadecuadas, por el uso de métodos de montaje y medios distintos a los indicados y por la interpretación incorrecta de estas instrucciones de montaje.

## I ISTRUZIONI PER IL MONTAGGIO:

Prima di iniziare il montaggio verificare la terghetta identificativa per determinare quale disegno, presente nelle istruzioni, è applicabile.

- ⚠ Assicurarsi che le seguenti parti siano installate / rimosse sul paraurti posteriore dell'auto prima di installare il gancio di traino: Lo spoiler del paraurti può essere ordinato dal rivenditore Jaguar altre versioni con il codice ricambio: J9C14138.**

Range Rover Evoque non R-dinamico: LR114849,

Range Rover R-Dynamic: LR 117424

Jaguar E-pace 330 Sport e R-Dynamic: rimuovere la piastra di protezione inferiore posteriore.

1. Smontare i gruppi dei fanali posteriori. Smontare il paraurti e la barra dal veicolo; la barra in acciaio non dovrà più essere montata. Vedi figura 1.
2. Posizionare la traversa A e fissarla in corrispondenza dei punti B.

© 689670/08-05-2025/13