Green Business Club
Den Haag
Beatrixkwartier

Verbinden & Versnellen

Jaarplan 2022

Verbinden en Versnellen

Na 2 jaar Corona en stilte in de kantoorpanden door het thuiswerken, wordt 2022 opgeschrikt door een volgende ongekende crisis, de oorlog in Oekraïne. Terwijl de afgelopen periode in het teken stond van het implementeren van hybride werken, en het vasthouden van de waarden die we leerden kennen door Covid (zoals minder woon-werkverkeer en dus CO2-uitstoot), is plotseling hoe we maatschappelijk kunnen bijdragen aan Oekraïense burgers top of mind. Het besparen op energie en gas is niet meer alleen een CO2-uitstoot discussie, maar ook een discussie over afhankelijkheid van Rusland. De hoge prijzen dwingen ons nu om versneld verregaande maatregelen te nemen. Het is een wrange situatie dat die versnelling bijdraagt aan onze missie een 'energieneutraal Beatrixkwartier voor 2030'. Mooi zijn de lokaal opgestarte inzamelacties en opvang van vluchtelingen in het voormalige Conservatorium gebouw. GBCB helpt, steunt en draagt bij aan deze acties. Tegelijkertijd blijven we bouwen aan onze ambities, gaat het dagelijks leven door en brengt thuiswerken de duurzame vraag met zich mee hoe men privé omgaat met afval en energie? Gelukkig kunnen we elkaar weer live ontmoeten om samen goede denkrichtingen te bespreken. In het gebied en voor de toekomst ligt de focus op duurzaam inkopen, afval voorkomen, energiereductie, slimme logistiek & mobiliteit en meer circulair bouwen. Want gebouwd gaat er worden in het gebied. En juist door die toenemende druk op de ruimte is het essentieel dit zo duurzaam mogelijk te doen. Met mogelijkheden voor schoon en slim reizen en oog voor vergroening van de straat tot en met de daken. En groen komt er op de daken in het gebied! Dat helpt het 'BIJ'atrixkwartier' ook weer verder aan haar honing. Dus komt dat ook zelf zien, want samen werken aan duurzaamheid brengt ons die broodnodige successen. En het zien doet anderen weer geloven in die gezamenlijke missie. Graag tot in het Beatrixkwartier.

Arjen van 't Klooster bestuursvoorzitter GBCB & Facility Manager MN

Inhoud

1 Dit is GBC Beatrixkwartier 3
- 1.1 Missie & Visie
- 1.2 Strategie & Doelen
- 1.3 Thema's
- 1.4 Terugblik 2021

2. Het jaar 2022: versnellen 6
- 2.1 Zero Waste & Circulariteit
- 2.2 Energiereductie
- 2.3 Verlevendiging & Vergroening
- 2.4 Logistiek & Mobiliteit

3. Organisatie 9
- 3.1 Bestuur
- 3.2 Participanten
- 3.3 Bijeenkomsten

4. Communicatie 10

5. Financiering & Goodwill 10

6. Tot slot 11

Bijlage: Begroting 2022 13

1 Dit is GBC Beatrixkwartier

1.1 Missie en visie

Missie
Een energieneutraal, duurzaam en toekomstbestendig Beatrixkwartier vóór en dóór de gebruikers.

Visie
De stichting Green Business Club Beatrixkwartier (GBCB) is een impactorganisatie die samen met de participanten streeft naar het verduurzamen van het Haagse Beatrixkwartier. Hier draagt GBCB ieder jaar aan bij door op lokaal niveau de ambities van bedrijven, bewoners en de gemeente Den Haag te verenigen. Deze samenwerking is gericht op een integrale lange termijn aanpak van het Beatrixkwartier als geheel en op het bereiken van de duurzame doelstellingen van de participanten zelf.

Thema's
Om de ambities van GBCB op lokaal niveau te verwezenlijken zijn er 4 thema's bepaald. De participanten van GBCB zijn actief binnen 1 of meer van deze thema's en stellen samen met het GBCB bestuur de te bereiken doelen op. Hieruit vloeien concrete korte en lange termijn acties voort.

Energiereductie

Zero Waste & circulariteit

Vergroening & verlevendiging

Logistiek & mobiliteit

1.2 Strategie en doelen

Het Beatrixkwartier is de spil van zakelijk Den Haag. Op deze A+ kantorenlocatie willen bedrijven niet simpelweg hun corebusiness uitvoeren, maar ook gezamenlijk een plek creëren die ruimte biedt voor toekomstgerichte, duurzame bedrijfsvoering en aantrekkelijk is voor jong talent.

Eind 2014 is Green Business Club Beatrixkwartier opgericht door founding partners Gemeente Den Haag, BAM, BouwInvest (eigenaar WTC The Hague en Centre Court), MN, PostNL en de Bewonersvereniging Bezuidenhout met als doel: het Beatrixkwartier verlevendigen en verduurzamen.

Strategie
De strategie van GBC Beatrixkwartier is gericht op:
- Het samenbrengen en delen van kennis, ervaring en behoeftes
- Het vertalen van kennis, ervaring en behoeftes naar projecten
- Het vergroten van bewustwording bij (potentiële) participanten en andere relevante stakeholders uit het gebied
- Uitbreiding van het participantenbestand

Doelen
- Met lokale bedrijven samen werken aan een energieneutraal Beatrixkwartier vóór 2030
- Als collectief vol inzetten op zero waste en circulariteit
- Zorgen voor een inspirerende, groene en klimaatadaptieve leef- en werkomgeving die goed en slim bereikbaar is

1.3 Terugblik 2021

Net als in 2020 was het in 2021 gezien de voortdurende coronacrisis uitdagend om vooruit te kijken. We wisten geregeld nog niet wat wel en niet kon. Live netwerken, of op kantoor werken gebeurde weinig of niet, en nog niet volledig zonder maatregelen. Natuurlijk bleven de doelen en ambities van GBCB staan, en gebeurde er veel online en op de achtergrond, maar ook liepen bepaalde ambities vertraging op.

Toch gebruikten we het jaar 2021 om vooruit te kijken. We zijn op een aantal terreinen doelstellingen gaan herijken en hebben ons voorbereid op nieuwe werkvormen. Tijdens onze online bijeenkomsten en spaarzame live meetings in het Beatrixkwartier deelden we kennis over hybride werken, we bespraken onze ambities die door de coronacrisis een andere impact kregen, en we besteedden ook aandacht aan de mindset van, en de verbinding tussen werknemers en werkgevers.

Ook bleven we thema-specifiek samenkomen. Naast de voortgang op de thema's energiereductie en afvalreductie en de acties op het vlak van logistiek & mobiliteit stond 2021 met name in het teken van: het dak. Gemeente Den Haag had 2021 uitgeroepen tot 'het jaar van het dak' en dat was voor GBCB genoeg reden om de duurzame mogelijkheden op de daken te verkennen. Met succes! De mogelijkheden op en de potentie van de daken werd in kaart gebracht door Rooftop Revolution en participanten konden met dat inzicht de volgende stappen verkennen.

Energiereductie

We hebben de jacht op data voortgezet. In samenwerking met Equans hebben we verder in kaart gebracht hoe de GBCB participanten het energieverbruik kunnen reduceren en wat een realistische manier is om samen op een groene manier aan de energievraag te voldoen. We hebben scherper in beeld gekregen wie de juiste linking pins zijn per participant. En tijdens de thema-bijeenkomsten bleek dat er genoeg gebeurt op pandniveau, nu is het zaak om deze info te verenigingen en te bezien waar we heden staan en wat er nog moet gebeuren om de doelstelling 'Energieneutraal voor 2030' te behalen.

Afval & Circulariteit

De projectgroep Afvalreductie is verder verstevigd o.l.v. Willem van Leeuwen (senior facility advisor FMO). Tijdens meerdere werksessies met de projectgroep is kennis gedeeld en de strategie bepaald. Tevens zijn er stappen ondernomen om in multitenant gebouwen achter de voordeur van de huurder impact te maken en het scheiden van afval te stimuleren. Onze ambitie was om eind 2021 uit te komen op 32% restafval. Helaas is er op dit moment nog onvoldoende data aangeleverd door de participanten om iets te kunnen zeggen over het resultaat.

Vergroening & Verlevendiging

Onze ambitie was om aan te haken bij 'het jaar van het dak' en dat hebben we gedaan. Een deel van de subsidie uit 2020/2021 is besteed aan het in kaart brengen van de kansen op de daken in het Beatrixkwartier en dakenscans van een aantal specifieke daken. Dit is uitgevoerd door stichting Rooftop Revolution. De duurzame daken kansenkaart die zij hebben gemaakt geeft inzicht in de duurzame potentie op de daken. De kaart hebben we op 12 oktober 2021 overhandigd aan wethouder duurzaamheid Liesbeth van Tongeren.

Levendig was het vooral online. Maar ook ín het gebied is er gedaan wat binnen de geldende maatregelen mocht. Zo werd er geplogd, wandelbila's met plogsetjes van MN en kwam een verslaggever van Omroep West langs om Arjen van 't Klooster en Pamela Logjes aan de tand te voelen over GBCB. Dit item werd uitgezonden op 17 juni bij Omroep West.

Er zijn allerlei ontwikkelingen gaande in het gebied. Participant PostNL heeft het Beatrixkwartier in juni 2021 verlaten (is verhuisd naar Stationspostgebouw bij station Den Haag HS). En SOZA (het pand tegenover station Laan van NOI) en ook het Conservatorium worden herontwikkeld. We volgden de ontwikkelingen op de voet en zorgden ook dat we aangehaakt bleven bij de plannen die de gemeente Den Haag presenteerde.

Logistiek & Mobiliteit

Met de komst van de centrale HUB in 2020 in het Forepark aan de rand van Den Haag en door inzet van elektrisch vervoer in de Last Mile wordt direct bijgedragen aan de verlaging van CO2 uitstoot, vermindering van de verkeersdruk en verbetering van leefmilieu (uitstoot en geluid). De resultaten van 2021 vs 2020 zijn erg goed. Zo is er 10490 kg co2 bespaard (versus 3510 in 2020).

De tendens, en veel bedrijven doen het al, is dat door Corona en de verandering van werkplek (thuis, deeltijd op kantoor, of elders), mobiliteit anders wordt ingericht. Leaseauto's gaan eruit en er komen flexibele vormen van vervoer voor terug. Al dan niet door middel van een mobiliteitskaart waarmee men het openbaar vervoer kan gebruiken, e-scooter/fiets, deelauto etc. ('mobility as a service'). Het doel was en blijft 'spreiden en mijden'. Voorkomen van spits door te spreiden over dagen en tijden, en mijden van de spits door bijvoorbeeld (eerst) thuis te werken. Een actie die in 2021 is opgezet vanuit Zuid-Holland Bereikbaar (voorheen Bereikbaar Haaglanden) en die is omarmd door GBCB.

Bestuur

Onze ambitie was om een extra bestuurslid te werven. Helaas is dat niet gelukt. Penningmeester Marc Wijnands verliet RVO en dus ook GBCB. Zijn positie werd overgenomen door Mardi Brouwer (RVO). Onze ambitie van 2021 om een extra bestuurslid te werven in 2022 blijft staan.

Participanten

In 2021 hebben we een staffel in het leven geroepen die het ook voor kleinere bedrijven mogelijk maakt om lid te worden (zoals huurders van WTC met minder dan 20 fte). Onze ambitie om naar 16 participanten te groeien is helaas niet gelukt, dus die ambitie blijft staan.

Bedrijven/organisaties	Bijdrage per jaar
> 100 medewerkers	€ 5000,-
50 - 100 medewerkers	€ 2000,-
5 - 50 medewerkers	€ 2000,-
1 - 5 medewerkers	€ 400,-

Aan het eind van 2021 werd tijdens de uitgestelde klimaattop in Glasgow eens te meer duidelijk hoe urgent de noodzaak voor transitie is. UN Secretary-General Antonio Guterres stelde: "Our addiction to fossil fuels is pushing humanity to the brink. We face a stark choice: Either we stop it - or it stops us. It's time to say: enough."
Je zou denken dat dit een unieke wereldwijde versnelling zou opleveren, maar helaas voelden de afspraken die in het 'klimaatpact van Glasgow' werden aangenomen als teleurstellend en niet passend bij de urgentie. Een extra motivatie dus voor ons en het bedrijfsleven om op lokaal niveau en vanuit een eigen initiatief stappen te blijven zetten richting verduurzaming.

Cijfers 2020 - Logistieke HUB Den Haag

Leveranciers 22# | Afleverlocaties 132# | Ritten 1418# | Verreden 10.965 km | Verscheept 454 Ton | Bespaard 3.510 KG CO2

Cijfers 2021 - Logistieke HUB Den Haag

Leveranciers 32# | Afleverlocaties 227# | Ritten 6.745# | Verreden 32.796 km | Verscheept 1.190 Ton | Bespaard 10.490 KG CO2

2 Het jaar 2022: versnellen

Aan de ene kant biedt het jaar 2022 het perspectief van live netwerken, alle ruimte om elkaar te ontmoeten en lokale acties op te tuigen door de weer geopende samenleving.
Aan de andere kant is ons perspectief vanaf 24 februari 2022 overschaduwd door de vreselijke oorlog in Oekraïne. Een gruwelijke situatie waar menigeen zich machteloos door voelt. Inmiddels zijn talloze initiatieven ontstaan om de mensen in het oorlogsgebied en de vluchtelingen te helpen. Ook in het Beatrixkwartier worden vluchtelingen opgevangen en is een inzamelingsactie gestart. In de garage van MN kunnen goederen worden afgeleverd die door de Stichting Holland-Oekraïne worden opgehaald en gebracht naar zij die het nodig hebben.

Deze oorlog zorgt voor veel beweging op energievlak. Een versnelde wens voor onafhankelijkheid, lokale en duurzame energie lijkt eindelijk echt te zijn ontketend. Deze situatie zorgt voor nog meer draagvlak voor het verminderen van ons gebruik en vergroenen van onze energievoorzieningen.

Ook de verontrustende berichten in het rapport van het IPCC (maart 2022) maken ons extra alert aan het begin van dit jaar. De laatste zinnen in het rapport luiden: “The scientific evidence is unequivocal: climate change is a threat to human well-being and the health of the planet. Any further delay in concerted global action will miss a brief and rapidly closing window to secure a liveable future.” Ook deze duidelijke taal roept om versnelling.

In ons eigen land hebben de gemeenteraadsverkiezingen een lokale stem laten horen. In Den Haag heeft Hart voor Den Haag zetels verloren, maar is nog steeds de grootste. Of zij ook een coalitie kunnen vormen lijkt op het moment van dit schrijven onwaarschijnlijk. GBCB houdt natuurlijk goed in de gaten wat de formatie betekent voor de ambities op de verscheidene thema’s, en welke wethouders daarbij horen. Natuurlijk zullen we te allen tijde onze eigen versnelling in de koers naar verduurzaming aanhouden.

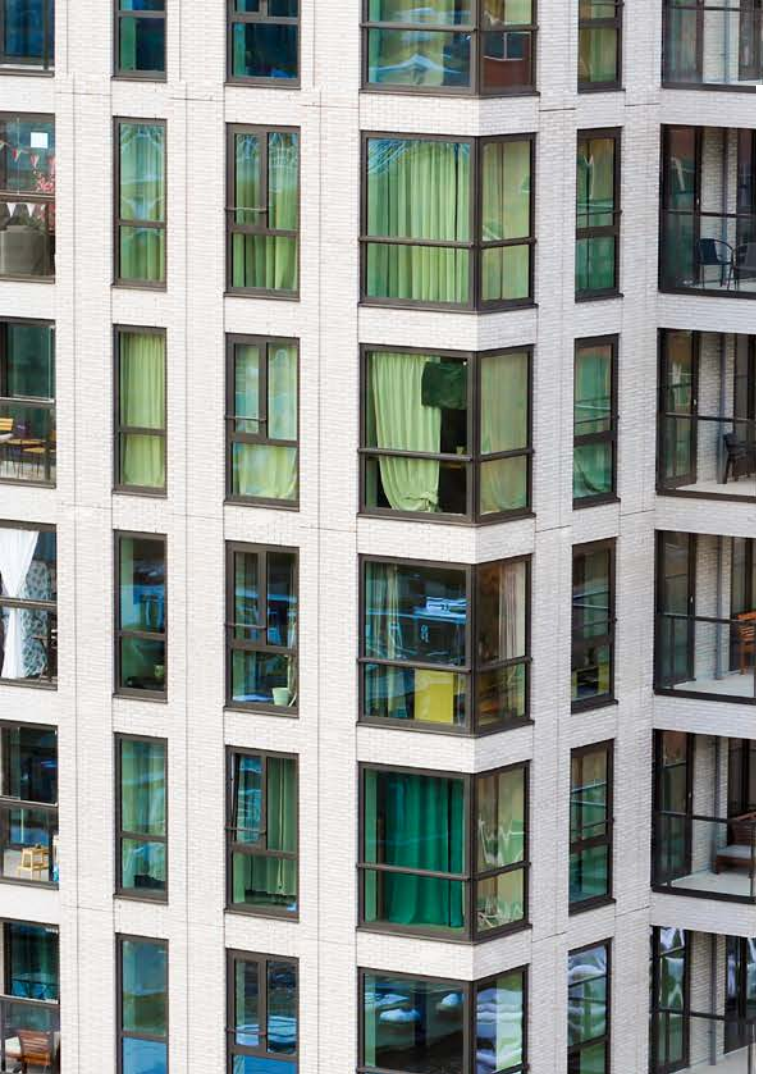

2.1 Zero Waste & Circulariteit

Thema-expert: Willem van Leeuwen (Facility Advisor FMO)

Ambitie: Het terugdringen van restafvalstromen én het organiseren van inkoopadviezen. Niet alleen zorgen voor het goed verwerken van de afvalstromen, maar ook te kijken hoe er slimmer ingekocht kan worden.

Onder leiding van thema-expert Willem van Leeuwen wordt ook in 2022 data verzameld van participanten om onze ambities te toetsen. De strategie rondom het thema afvalreductie wordt besproken in de geplande projectteam werksessies, die vier keer gepland staan dit jaar. De uitkomsten van de werksessies worden gedeeld met de participanten tijdens de GBCB FM Meet Up die in 2022 drie keer plaatsvindt. Door goed te kijken naar de materialen die via het afval het pand weer verlaten, wordt kennis verzameld die helpt om het inkoopbeleid te verbeteren.
Een van de strategieën is om het percentage restafval voortaan ook uit te drukken in kilo per FTE. Dat geeft een genuanceerder beeld van het bereikte resultaat. En daarmee sluit deze data tevens aan op het landelijk dashboard Duurzaamheidsrapportage van de Green Business Club.

2.2 Energiereductie

Thema-expert: Equans

Ambitie: Een energieneutraal Beatrixkwartier voor 2030.

GBCB heeft Equans ingeschakeld om de participanten op pand- en gebiedsniveau naar een volgende fase richting een energieneutraal 2030 te brengen. Zij zijn begin 2022 hun onderzoek gestart. Dat begon met het uitvragen van data bij de participanten. Op 10 maart tijdens de eerste GBCB FM MeetUp delen zij het proces en de planning van het onderzoek. En op 22 april tijdens de eerste participantenvergadering zullen de eerste resultaten van de participanten gepresenteerd worden. Wie wordt het groenste 'jongetje' van het Beatrixkwartier? Naar aanleiding van de eerste onderzoeksresultaten kunnen concrete acties gepland worden. Hoog op de lijst van acties staat het onderzoeken van de haalbaarheid van een gezamenlijk windmolenpark of WKO.

2.3 Verlevendiging & Vergroening

Thema-expert: Gemeente Den Haag & Rooftop Revolution

Ambitie: Op korte termijn meer groen in het Beatrixkwartier, op straatniveau, maar ook in de plint, gevel en op het dak. Daarnaast, op een passende manier zorgen voor een levendig Beatrixkwartier.

We gaan in 2022 vervolg geven aan het onderzoek dat Rooftop Revolution in 2021 voor ons heeft uitgevoerd. De volgende stappen kunnen worden gezet in het verduurzamen van het dakoppervlak van het Beatrixkwartier. En er komen ook daadwerkelijk groene daken! Bij MN en mogelijk ook bij WTC. Daarnaast staat eind juni een dakenlunch op het programma om vastgoedeigenaren en bestuurders te informeren, inspireren en tot verdere actie aan te zetten. Ook zullen we tijdens het dakendiner de groene dakenstrijd tussen bewoners en bedrijven aankondigen. In de wijk Bezuidenhout -gesitueerd naast het Beatrixkwartier- worden namelijk onder leiding van Green2Live en in opdracht van de gemeente groene daken aangelegd met en bij bewoners! We gaan kijken hoeveel m2 zij hebben gerealiseerd eind 2022 en hoe ver de bedrijven van GBCB komen.
Er gaat nog meer gebeuren samen met de bewoners uit het gebied. GBCB heeft aangeboden om zogenaamde hanging baskets aan lantaarnpalen te sponsoren. Dit om te werken aan een opfrisbeurt van de Jan van Riebeekstraat. Een initiatief in samenwerking met Haag Wonen, WijkZ en Stadsdeel Haagse Hout.

Op de agenda staat ook een reeks borrels voor de Young professionals uit GBCB. Deze zullen georganiseerd worden in opdracht van GBCB in samenwerking met een externe partij.

2.4 Logistiek & Mobiliteit

Thema-expert: Peter van Boven & Zuid-Holland Bereikbaar

Ambitie: Schoner en slimmer reizen, mobiliteit delen en de mogelijkheden en duurzame kansen die het nieuwe werken met zich meebrengen laten bloeien. Samen met toeleveranciers en participanten de Haagse Hub nog beter benutten.

Op gebiedsniveau zijn er inmiddels zijn twee elektrische deelauto's beschikbaar in de parkeer–garage van WTC The Hague. In samenspraak met de gemeente wordt tevens een plek voor deelauto's gezocht in de openbare ruimte zodat de zichtbaarheid en vindbaarheid hiermee wordt vergroot. Op pandniveau kan onze partner Zuid-Holland Bereikbaar onze leden adviseren op het gebied van mobiliteit. Dat gebeurt onder andere tijdens de eerste participantenvergadering van 2022 op 22 april.

3 Organisatie

Arjen van 't Klooster
Bestuursvoorzitter
Facility Manager, MN

Sander Wallaart
Penningmeester
Commercial Manager, CBRE

Susanne Kamp-Wagemans
Bestuurslid
Facility Manager, FMO

Marc Wijnands
Voormalig penningmeester
(tot aug 2021) Plaatsvervangend directeur Financiën, RVO

Mardi Brouwer
Bestuurslid (vanaf sept 2021)
Afdelingsmanager Facilitaire Zaken, RVO

Bart Brok
Financial Controller,
GBCNL/DGBC

Pamela Logjes
Programmamanager

3.1 Bestuur

Het 4-koppig bestuur van GBCB bestaat uit bestuursvoorzitter Arjen van 't Klooster (MN), Sander Wallaart (CBRE), Susanne Kamp-Wagemans (FMO) en sinds augustus 2021 ook Mardi Brouwer (RVO). Door het vertrek van Marc Wijnands bij RVO en dus ook uit het Beatrixkwartier, heeft Sander Wallaart de rol van penningmeester overgenomen. Bart Brok (DGBC) bewaakt de financiën en Pamela Logjes is de programmanager (8 uur per week). Susanne Kamp-Wagemans zal in de loop van 2022 FMO verlaten en daarmee ook GBCB, dus we hebben een openstaande vacature voor bestuurslid.

Ambitie 2022:
twee nieuwe bestuursleden werven

3.2 Participanten

Eind 2014 is Green Business Club Beatrixkwartier opgericht door founding partners Gemeente Den Haag, BAM, BouwInvest (WTC The Hague en Centre Court), MN, PostNL en de Bewonersvereniging Bezuidenhout. Door de jaren heen hebben zij gezelschap gekregen van Nationale Nederlanden, Cromwell, RVO, FMO, McDermott, de Belastingdienst en CAK. Zuid-Holland Bereikbaar is een zeer gewaardeerde mobiliteitspartner.
Inmiddels heeft Post NL het Beatrixkwartier en dus ook GBCB verlaten en hebben we afscheid moeten nemen van participant MCDermott. Wel is Buysse & Partners (eigenaar Zilveren Toren) aangesloten als participant. En zijn we in gesprek met Siemens.

Ambitie 2022:
van 12 naar 16 participanten

3.3 Bijeenkomsten

Om de voortgang per thema te bewaken en het netwerken te bevorderen organiseert GBCB werk- en kennissessies, gerelateerd aan de thema's. Daarnaast is een nieuwe bijeenkomst in het leven geroepen die als een paraplu dient voor alle thema's, namelijk de FM MeetUp, die wordt drie keer per jaar georganiseerd. Natuurlijk vindt ook tweemaal per jaar de GBCB participantenbijeenkomst plaats. Verder worden er side events georganiseerd om de verbinding tussen specifieke participanten te waarborgen (bv Young GBCB MeetUp). Tevens zal worden aangehaakt bij bestaande relevante, lokale en nationale acties (bv. Earth Hour) en events georganiseerd vanuit andere GBC's en GBCNL.

Kijk hier voor de volledige GBCB agenda 2022

4 Communicatie

Om GBCB op de kaart te zetten en goed contact te houden met de achterban en andere relevante stakeholders, is gestructureerde, constante communicatie nodig. Hierin is het is zaak om nog meer gebruik te maken van de communicatiekanalen van de participanten en verder vooruit te kijken. De wens is om in 2022 hier nog meer structuur en continuïteit in te krijgen. Zo willen we de connectie met de communicatieafdelingen van de participanten verstevigen. Met WTC is al een eerste stap gezegd door in de loop van 2022 samen op te trekken in de communicatie rond afvalreductie.

5 Financiering en Goodwill

De bijdrage per participant voor deelname aan GBCB bedraagt EUR 5.000 per jaar. Uit de participantenbijdragen worden projecten opgestart en uitgebouwd, vaste administratieve lasten van de stichting betaald (website, boekhouding, bijdrage landelijke organisatie), acties en events georganiseerd en één programmamanager bekostigd. Daar waar mogelijk wordt verder zoveel mogelijk gewerkt met concrete subsidies.

De subsidieverstrekking via de gemeente is in 2020 gecontinueerd en het overgebleven bedrag dient voor 1 april 2021 ingezet te worden. Een deel van dit bedrag zal worden besteed aan het in kaart brengen van de kansen op de daken in het Beatrixkwartier en quickscans van een aantal specifieke daken. Mede in het kader van 'het jaar van het dak'.

De bijdragen van participanten die omschreven kan worden als Goodwill is een substantieel onderdeel van het succes van projecten. Door uren van bestuursleden en andere werknemers in het project, know-how zoals communicatie- of HR expertise, ruimtes voor presentaties en bijeenkomsten beschikbaar te stellen en bijvoorbeeld de kosten voor catering of vergaderapparatuur te dragen worden projecten indirect ook gefinancierd door deelnemers.

Zie verder de Jaarrekening en Begroting 2021.

6 Tot slot

Het jaarplan 2022 is het achtste jaarplan van GBCB. Dit plan is bedoeld als leidraad, er kan worden afgeweken wanneer de thema's, dan wel bepaalde ontwikkelingen daarom vragen.
Wij kijken er naar uit om samen met kennispartners en participanten te werken aan een duurzaam en toekomstbestendig Beatrixkwartier.
GBCB werkt vraaggericht, (nieuwe) partners kunnen altijd aangeven waar zij kansen zien en waar zij behoefte aan hebben. Voor suggesties en ideeën kunt u ons bereiken via pamela@greenbusinessclub.nl.

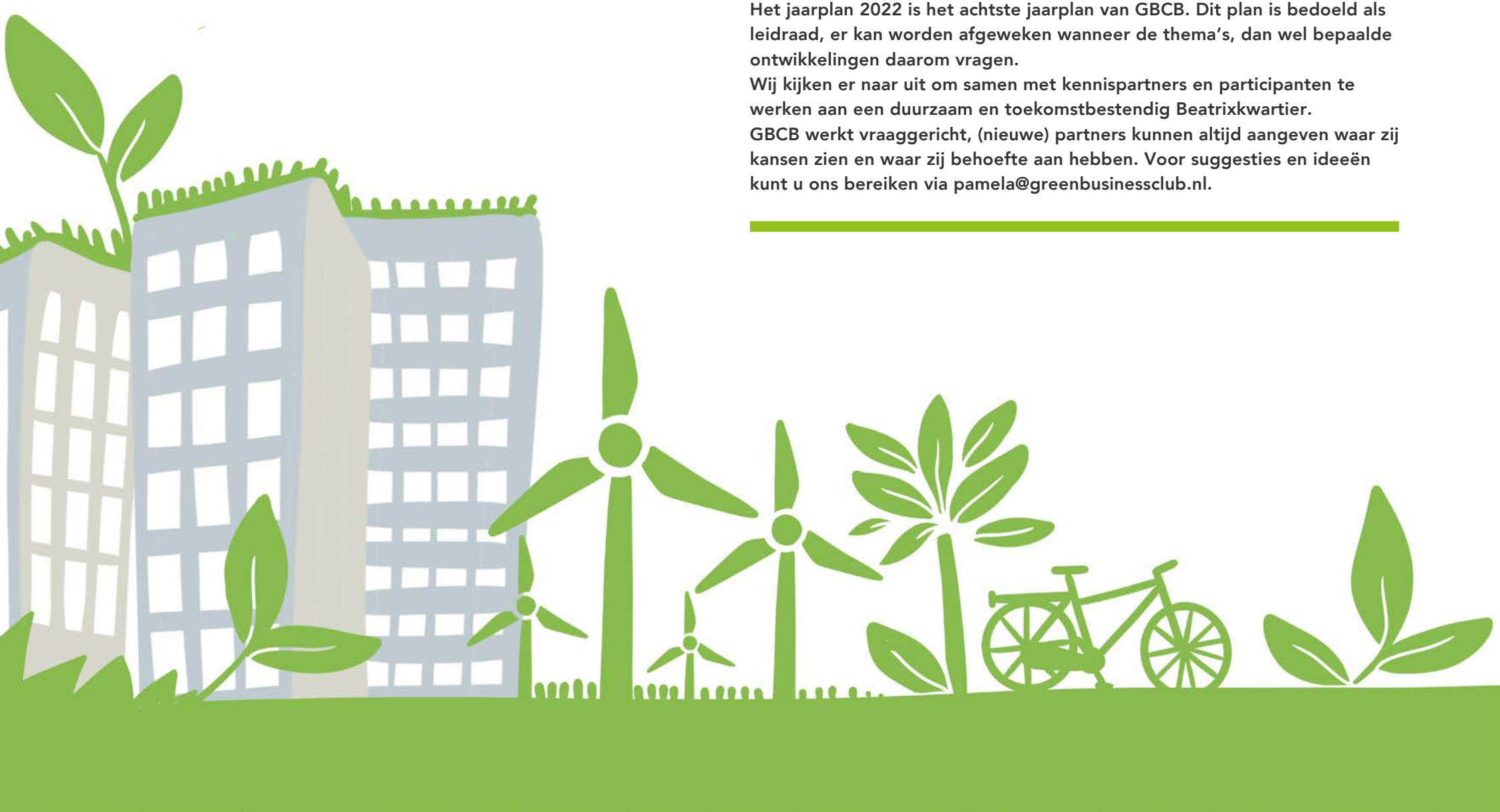

Jaarplan 2022

© Copyright Green Business Club Amsterdam Den Haag Beatrixkwartier 2022

Begroting/Actuals/Prognose 2022

Inkomsten	Begroting	Actuals	Uitgaven
Participantenbijdrage			
Bouwinvest	5.000	5.000	5.000
MN Services	5.000	5.000	5.000
FMO	5.000	5.000	5.000
Wijkraad Bezuidenhout West	50	50	50
Belastingdienst (via Bouwinvest)	5.000	5.000	5.000
RVO	5.000	5.000	5.000
Nationale Nederlanden	5.000	5.000	5.000
CAK	5.000	5.000	5.000
Cromwell	5.000	5.000	5.000
Buysse (Zilveren Toren BV)	5.000	5.000	5.000
Acquisitie (o.a Siemens)			
Subtotaal	45.050	45.050	45.050
Subsidies			
Totaal	**45.050**	**45.050**	**45.050**
Resultaat	(16.900)	33.032	8.100

Inkomsten	Begroting	Actuals	Uitgaven
Organisatiekosten			
Programmamanager	28.800	6.480	28.800
Overige organisatiekosten	1.000	1.000	
Verzekeringen	500	500	
Bankkosten	150	38	150
Afdracht aan GBC NL	5.500	5.500	5.500
Subtotaal	35.950	12.018	35.950

Projectkosten			
Nieuwe projecten	25.000		1.000
Overige projectkosten	1.000		
Subtotaal	26.000		1.000
Subsidies			
Totaal	**61.950**	**12.018**	**36.950**