

NIEUWSFLITS NATURA 2000 ENGBERTSDIJKSVENEN

Nr.20, april 2020

Natura 2000

De Staatssecretaris van Economische Zaken heeft 160 Natura 2000-gebieden aangewezen in Nederland, vanwege de bijzondere natuurwaarden in deze gebieden. Daarmee is Nederland verplicht om de huidige natuurwaarden te behouden of te ontwikkelen. Na de aanwijzing heeft het Ministerie van Economische Zaken het Natura 2000 beheerplan vastgesteld. Hierin staan onder andere de maatregelen beschreven die nodig zijn om de beoogde doelen te halen.

Het Natura 2000-gebied Engbertsdijksvenen is één van die gebieden. LTO Noord is trekker van de planuitwerking voor de uitvoering van de maatregelen die in dit gebied moeten worden uitgevoerd.

Engbertsdijksvenen

Engbertsdijksvenen is een restant van een groot voormalig veengebied. De Engbertsdijksvenen is nu een vrijwel geheel afgegraven hoogveengebied. De meest grootschalige verening vond plaats in de periode 1850 tot 1950. Omdat de randen geheel zijn afgegraven, steekt het gebied ver boven het omringende landschap uit.

Het gebied herbergt een restant niet afgegraven veen, waar nog actief hoogveen groeit. Buiten de actieve hoogveenkern bestaat het gebied uit natte heide, waarin ook drogere delen aanwezig zijn. Langs de randen van het gebied zijn enkele kleine berkenbossen te vinden.

De stikstofgevoelige habitat-typen zijn Europese droge heide, actief hoogveen en herstellend hoogveen. De knelpunten voor het behalen van de instandhoudingsdoelstellingen die met gebiedsmaatregelen moeten worden aangepakt, betreffen met name knelpunten in de hydrologie. Te lage grondwaterstanden zorgen voor een afname van de kwaliteit van de habitattypen.

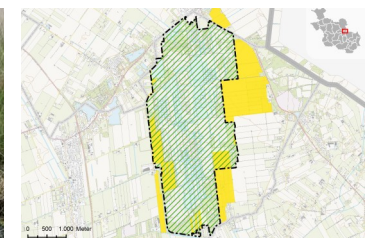

Stand van zaken gebiedsproces

We weten niet hoe het u vergaat, maar de coronacrisis raakt ons allemaal. Ook al zijn we fit en gezond, we moeten voorzichtig zijn en afstand tot elkaar bewaren. Ook het kernteam vergadert op afstand van elkaar en dat is soms even wennen. Wel is er in de afgelopen weken hard gewerkt aan een advies voor de Bestuurlijke Adviescommissie (BAC). Velen van u wachten nu met smart op duidelijkheid over de inrichting van de maatregelen rondom de Engbertsdijksvenen. Agrariërs, bedrijven en inwoners willen zicht op de toekomst. Want, hoe beïnvloedt de vernatting van het natuurgebied uw werk- en woonsituatie?

Door de coronamaatregelen is de geplande BAC-vergadering van eind maart uitgesteld en het ziet er niet naar uit dat we op korte termijn fysiek met elkaar om tafel kunnen. Om toch voortgang te houden, is er medio mei een 'digitale' BAC-vergadering gepland. We bespreken dan het inrichtingsadvies en bepalen welke stappen er nodig zijn om te komen tot een voorkeursvariant en een definitief advies aan de provincie.

Na de vergadering informeren we u vanzelfsprekend over de uitkomsten en het verdere proces. Indien de coronamaatregelen dit toelaten, organiseert het kernteam deze zomer een informatiebijeenkomst om het inrichtingsvoorstel toe te lichten. Hebt u in de tussentijd vragen, neem dan gerust contact op met omgevingsmanager Yvette van Wichem via yvwichen@projectenltonoord.nl.

Vergunningsprocedure voor werkzaamheden in de natuur

Het werk van Staatsbosbeheer, binnen de grenzen van het natuurgebied, wordt vervolgd. In de vorige nieuwsbrief informeerden we u al over versterking en aanleg van kades in het veengebied. Om de uitvoering van de werkzaamheden in het najaar mogelijk te maken, start Staatsbosbeheer alvast met de vergunningsaanvragen. Het gaat om maatregelen die geen effect hebben op de waterpeilen voor omwonenden en agrariërs. Denk aan het dempen van sloten in het natuurgebied en voorbereidende werkzaamheden voor de aanleg van kades die regenwater vasthouden.

Drie besluiten in één gecoördineerde procedure

Om sloten in het natuurgebied te mogen dempen, moet het bestemmingsplan van de gemeente Twenterand worden aangepast. In het huidige bestemmingsplan buitengebied van de gemeente Twenterand staat nu namelijk een verbodsbepaling voor het dempen van sloten in percelen met de bestemming natuur. Ook is een vergunning vereist voor de graafwerkzaamheden; een zogenaamde ontgrondingsvergunning.

[Lees verder >>](#)



Samen economisch sterker met de kracht van de natuur

> vervolg 'Vergunningsprocedure voor werkzaamheden in de natuur'

Voor de benodigde besluiten en vergunningen wordt een gecoördineerde procedure ingezet met een Provinciaal Inpassingsplan (PIP). Dit betekent dat de benodigde vergunningen en besluiten in één procedure vanuit de provincie Overijssel worden geregeld. Hierdoor zijn er minder losse procedures nodig. Voor u is het bovendien gemakkelijker om in één keer te reageren met een mogelijke zienswijze, eventueel gevolgd door een beroep.

We houden u op de hoogte

Voordat de maatregelen daadwerkelijk worden uitgevoerd, informeren we u in detail tijdens een voorlichtingsavond, in de nieuwsbrief en via artikelen in de krant. De maatregelen worden op zijn vroegst in de herfst van dit jaar uitgevoerd.

Hebt u in de tussentijd vragen over de werkzaamheden of de vergunningsprocedure? Neem gerust contact op met omgevingsmanager Cleo Hubers van Staatsbosbeheer via engbertsdijksvenen@staatsbosbeheer.nl.



Europees Landbouwfonds voor Plattelandsontwikkeling
Europa investeert in zijn platteland



NATURA 2000



Het AddMire LIFE project heeft financiering ontvangen van het LIFE Programma van de Europese Unie.

Overijssel is prachtig om te wonen, werken en recreëren. De komende jaren werken we samen aan het behoud en herstel van kwetsbare natuur en realiseren we nieuwe kansen voor de economie. De natuur heeft te lijden onder effecten van industrie, verkeer en landbouw, terwijl nieuwe economische ontwikkelingen worden beperkt om de natuur niet verder te belasten. Bewoners, belangenorganisaties en overheid hebben een gezamenlijke verantwoordelijkheid om de kwaliteit van het leefgebied van dieren en planten te verbeteren, voor nu en in de toekomst. Met maatwerk maken we de natuur veerkrachtig en weerbaar tegen invloeden van buiten, waardoor op termijn weer nieuwe economische kansen ontstaan.

De maatregelen kunnen effect hebben op de gronden in de directe omgeving van de Natura 2000-gebieden. Samen met de grondeigenaren zorgen we voor een passende oplossing voor hun toekomst.

Schadeloosstelling en grondverwerving

Eigenaren van gronden in het Uitwerkingsgebied Natura 2000 (gele gebieden op de kaart) worden schadeloos gesteld voor waardevermindering van grond en gebouwen. Hierbij wordt elke situatie afzonderlijk bekeken en wordt in overleg met de grondeigenaren gezocht naar een passende oplossing. Het is mogelijk om eigenaar van de grond te blijven en de schade uitgekeerd krijgen, maar het is ook mogelijk om de percelen te ruilen of verkopen. Er is altijd sprake van maatwerk. In de meeste gevallen zal pas een definitieve keus worden gemaakt als bekend is hoe groot de effecten van de maatregelen zijn en daarmee de bruikbaarheid van de percelen.

Meer informatie?

Kijk op: www.overijssel.nl/Engbertsdijksvenen. Of neem contact op met Yvette van Wichen via planvormingengbertsdijksvenen@gmail.com.



In samenwerking met een vertegenwoordiging van grondeigenaren en belangenbehartigers.